新中報

本報訂價
每份國幣三分
一個月　七角五分
六個月　四元
本館上海乍浦路四五號
電話四一八六七●四一二九二
郵政信箱三〇三八號
分館　南京路哈同大樓
二一六號電話裝置中

本報廣告刊例

上封面	每次二百四十元	計七十五字高
下封面	每次二百八十元	計八十五字高
報名下	每次廿六元	計三十字高十五字闊
封面	每行一元八角	計七十五字高二行起碼
特長	每行九角	計三十七字高三行起碼
特短	每行六角	計二十三字高三行起碼
短行	每行三角	計十二字高三行起碼

（計算行數）以本報五號字為標準，譬如二英寸闊可排十個字，十行即作十行計，餘類推

今日提要

（一）河曲縣城業已陷落日軍開始掃蕩殘敵
（二）蒲州已入日軍手晉南亦告平定
（三）日機猛襲山西省西北部三千華軍盡殲滅
（四）閻錫山退潼關頑抗

社論　更生中國的教育問題（上）

[illegible]千萬難民，目前最急迫要求的，是治安的恢復和生活資料的補給吧！吾們深々地感覺到，無論如何困難，也要把他排除，而非滿足他們的要求不可，但同時對於其他種々大問題的解決，也非把他往前進不可。

其中吾們認為最根本的問題，是不使無辜的中國民衆再陷於與此次同樣的災禍而確立永久和平的基礎。這種解決的要望，向為吾們所堅決抱持的，讀者諸君早已知道。

然而，這根本問題，不用說靠着單純的手段和方法，是解決不來的，究竟要靠教育的力量纔可以解決。

但現今的世界是處在極複雜的環境之中，有種々不同國情的多數國家，正苦於對內及對外的問題，度着不滿足的生活，此種狀態，無論如何總得要迅速的將他改善，所以使各國處於不滿足的狀態的原因，一半由於大自然的環境，這，要想改善是不可能的或是至難的。還有一半原因，完全是在於人，其改善未必是不可能，並且在某種地方也不是難的。吾們生活在這地球上，雖是在自然諸條件限制之下但事實上，人類和大自然的關係，及人類相互間的關係的兩方面，是靠人類自己所決而決定的，從這個見地看，則吾們要想改善在地球上的生活，第一須改善人類和自然的關係，第二改善人類相互間的關係，第三是改善決定上面二種關係的人類自體，而其中最後的人類自體的改善，吾們能斷定他有最大根本的意義。但在這種所謂人類自體的「改善」這詞句或許表現得不甚妥貼。但是吾們的世界，所要求有價值的人物，是應該造就的，而造就這有價值的人物的根本，還是教育。

照這看來，教育的意義和目的，似可約略的明白了。但當實施教育時，尚須更進一步明悉他的必要性。第一，教育，所為目的要造就的吾們的社會中「有價值的人物」究竟是怎樣的人物呢？吾們不得不首先解答之。

吾們屢次聽到這樣的一句話「時代要求的人物」，不消說，這不外是在「特定的時代」被認為有特別價值的人物，還有「不論任何時代都被認為有價值的人物」，換句話說，不問時代之如何，他超越了他，而常被評價得很高的人物，和在特定的時代，特別的被評價得高超的人物。不用說，後者未必是前者。還有，時代所要求的，由於國家的情形，社會的環境，也未必同一的。譬如，日本現在要求的人物，或許未必就是現在的中國所要求的。因為國情的不同，當然要求也相異了。所以吾們在討論今日中國教育問題的時候，須得首先明悉今日的中國，時代要求的人物，是怎麼樣的人物？然後再特別用意於造就這樣的人物，我們也不是不明白，有超越時代萬古不變之價值的教育，決不可把他輕視，輕視他有十分的危險。可是漫然實施不考慮時代的教育，或模倣國情相異的歐美日本等國的教育，也是不會滿足的這點須得特別的注意纔好。

河曲縣城業已陷落
日軍開始掃蕩殘敵
日機猛襲山西省西北一帶
華軍大部隊受殲滅的打擊

△同盟社六日大同電　五日午後八時左右突入山西北部陝西省境之久野村，千田，岩田各部隊，於六日早晨渡黃河至午前十時到達五寨城（河曲東南二里半）河曲已在望，全軍意氣軒昂，所謂北部省境最大之要衝河曲被陷落，今全為時間之問題耳，

△同盟社六日大同電　日軍岩田，久野村，千田之各部隊於六日午後一時占領河曲縣城，城頭已高懸日章旗，同部隊等直向城內開始掃蕩殘敵華軍云，

△同盟社六日大同電　日本陸軍飛行隊，於本日鵬翼相連出動，對於集結三岔堡西北二里之溪谷的三千華軍，自午前，午後兩回敢行徹底的轟炸，加與殲滅的打擊，

△又電　日軍久野村千田岩田各部隊六日上午十時進逼河曲東南二里半之五寨城，與河田華軍相對時擬於最短期間內攻擊河曲

蒲州佔領晉南平定

△同盟社七日北京電　日本之金岡部隊於六日遂在同蒲線之最終點蒲州入城，城頭業已高揭日章旗，但日軍於山西作戰之部隊，開始由紀元佳節之進擊以來，實為二十四天，日軍精銳部隊自二月二十四日開始總攻擊雲石起，僅々十一日，將山西南部之各要衝悉被占據，其進攻之急速，作戰之巧妙，甚為驚異，其偉勳將永留於戰史。

△同盟社七日太原電　四日晨通過同蒲線南進中之金岡部隊，修理途中百餘個破壞之處，陸續前進，於六日午後三時遂占領同蒲線終點蒲州，城頭早已高揭日章旗，華軍周章狼狽，渡過黃河，向陝西省方面逃遁，金岡部隊遙距黃河，睥睨潼關，其意氣有衝天之概。

晉西北殘敵已肅清

△同盟社七日張家口電　河曲遂經陷落山西西北部殘敵大掃蕩，戰于茲殆至完成，同廳自二月二十二日日軍向同方面開始行動以來〇〇部隊長親自立馬陣頭指揮全線二十四

日砲擊於寧武之華軍，二十七日於三岔堡之共產軍之掃蕩由飛機上投下通信筒指揮將兵，尤其於三岔堡之攻擊將遭遇不時着陸之程度之危險稍無恐懼，前進朔州，寧武，神池，保德之千田，岩田兩部隊自坪鎮向大河堡，偏關，三岔堡，巡檢司前進之久野村部隊，由綏遠經清水河出偏關進于樓子營之大關部隊之各部隊發揮分進合擊之成果將華軍完全包圍予以殲滅的之打擊，使該作戰順調進展，

閻錫山退潼關頑抗

△同盟社五日紐約電　沿京漢，同蒲南線猛進之日軍，進擊隴海線一帶，現華軍將沿隴海線增築強固之防備，今依五日達到紐約美聯社漢口電，傳閻錫山於五日已到隴海線要衝之潼關，擔任同方面中國軍之總指揮云。

華軍逃亡孟縣佔領
臨時治安維持會已成立

△日軍二月二十二日無抵抗占領黃河々畔之華軍最後據點之孟縣，記者受允同乘該日首次發之今日戰車隊，鐵牛隊之威力　在眼邊　可能窺見。前日由沁陽城首次同乘之今田部隊之戰車〇〇台二十二日朝六時半出發基地冒朝靄成為一列縱隊陣鐵輪猛響前進，至清化鎮之追擊，橫過衝進，但自清化鎮以幅寬十米之路慕前，故追擊極為容易，遙在前方行軍之步兵部隊依鐵輪捲起之塵霧濛々在後方續行，有依

戰鬥隊形

作得意之敵狀偵察前進之騎兵隊，再將之衝過，今竟在軍之最前線進擊敵陣，部隊長發命令「注意左右之部落」，向孟縣城突進四里余在前方部落之入口有赤白，青之三色旗十數旗飄揚于，朝風有約三百人之中國人為一團初則未知其為何故及既着近始知其為

歡迎日軍

通過之谷炭鎮之士民，戰車停止　其代表者　則出問勞，鳴鑼鐘鼓，向追擊自國軍隊之敵軍似此全村之人民總出歡迎，華人之心理實難可解，纏足之婦女亦以不自由之足步在畑中觀看，漸進至午前十時十分西南方始見有城壁，城內安閑鳥雀無聲，先頭之鐵牛遂達城門城門之鐵扉堅閉，但經知日軍之到着早即開門，十數人之中國人出迎丁寧叩頭，他等於胸前付有書『臨時治安維持會』之白布，與慶祝同樣懸長引率警察隊于前夜密經逃亡，故其有志集合在一時間前成立自治會如敗殘兵竄入恐受掠奪故緊閉城門，午前十時二十分入城，每戶揭起日章旗，婦女子亦以極安心之面貌出迎我等，約前進一町時城門之偵察傳令報稱城內似有殘敵，今自見向城外部落逃走之五，六人村民並以腳踏車逃走之中國兵，但

敵彈一發

亦並無飛到，戰車隊並未損失一兵，將日軍未踏之孟縣完全占領，自〇〇基地有〇〇基羅鐵牛隊僅於數時間突破作未曾有之緊快入城，據土民所云華軍自二十日朝至二十一日夜自白坡搭舟渡過對岸逃走其數步砲騎合算實破六萬云，

蘇聯陰謀事件審判
賚蘭斯基供述罪狀
謂與英人同謀破壞經濟計劃

△同盟社五日莫斯科電　普哈林，魯意柯夫以下二十一名之反革命陰謀事件審判，五日在莫斯科之勞働組合會館繼續，前中央共同組合理事長賚蘭斯基被告謂與英國前海相為產業組合運動指導者知名之勞働黨領袖阿來基山大以下英國共同組合幹部同謀，進行蘇聯經濟計畫之妨害破壞工作，所述如左。

余自一九一一年以來，即為支皇秘密警察之爪牙提供關於伐與亞細亞妨害農業集團爾修比基之地下活動之情報，但一九二九年至三十年，在中央化工作，後就任中央組合理事長之地位，將玻璃碎片混入食糧，牛油之中，用盡一切手段，妨害共同組合之活動，欲使麵包，鹽，砂糖，牛油等食糧缺乏之，俾招來饑[illegible]反革命運動，其次與英國下院產業組合委員會幹部阿來基山大連絡，右翼派獲得政權時，英國側當有信用　借款　之密約云。

布哈林供

△哈瓦斯社六日莫斯科電　托派及右派集團控案，日昨賡續審訊時　被告布哈林作長篇之陳述，就思意想上說明其行為之動機，謂渠所參加之團體最初傾向於農民私有財產之恢復，主張首先取銷集體農場，繼乃恢復商業自由與經濟讓與權，最後乃恢復資本主義制度，渠供認隸屬托派及右派集團，為恢復資本主義而工作，其法由各外國與以援助，鼓動戰爭，毀滅蘇維埃政權，放棄烏克蘭，遠東濱海省，白俄羅斯及喬治亞各地，以割讓於波蘭，德國，日本，英國，對於恐怖行動，渠負組織及領導責任，惟對於組織暗殺共產黨領袖如季洲夫等，則堅決否認，謂暗殺列寧及斯佛爾特洛夫等案，渠並未知情，至是檢察官謂『余所最感興味者，乃係汝所犯之罪狀，此等罪狀，擢髮難數，汝無妨擇其中若干而陳述之，』布哈林答曰，『在余願舉一切而悉陳述之，』繼乃堅決否認曾任外國間諜，謂並未與奧國，美國，日本警察發生關係，當檢察官提出此項問題時布哈林表示忿怒之色，最後復稱一九三二年，湯姆斯基與亞奴爾茲曾謀實行政變　彼時托派主張恐怖主義之必要，而右派則主張鼓動群衆，尤為必要，雙方意見，並不一致云，至是法庭宣佈延至星期一日續審云，

△國民新聞社美聯莫斯科五日電　蘇聯第一任駐英大使，即經手使英蘇恢復邦交之賴柯夫斯基，今日以安詳之態度供認曾參加謀叛政府，且因此使其在革命後之數年間得晤於顯要之列，當最高法院軍事庭開庭審訊賴氏之時，賴氏供稱，英國之肯接納賴為駐英大使，乃因從託洛斯基左右探悉渠為托氏之駐英代表，賴氏即行自首，賴氏又稱渠與英國情報機關斷絕往來，已亙十年，直至一九三四年有一英婦來見，受其指使，始重又與之聯絡，因渠被[illegible]訴，乃供出該英婦之名為佩潔夫人，（按即此婦為發梨爾佩潔夫人，年六十二歲，現居倫敦[illegible]知勒，）賴氏且稱[illegible]，謂托洛斯基[illegible]渠（托自稱）於一九二七年任英國之代表時，曾引起一事件，致蘇聯[illegible]倫敦警察局搜查蘇聯駐倫敦之商務機關，托氏此舉遂予英國以藉口，而與蘇聯斷絕邦交云

鮑格莫洛夫近已在蘇聯被捕

之欺詐，因一九三四年時，前任[illegible]長畢塔柯夫曾勸其參加[illegible]一函交付當時任蘇聯駐日大使之優列涅夫，該函係用密碼，故渠對於內容，完全不知，[illegible]後優列涅夫忽稱渠經攜帶上述之函件，即係允諾為托派及某方服務，強迫加入工作，據聞該函件內容，係批評前任駐華大使近已在蘇聯被捕之鮑格莫洛夫，稱其對於英國之接近，實過甚其對某外國，該函請優列涅夫勸令鮑氏將出售中東路蘇聯利益於日本時所得之款項存出若干，自此以後，渠乃決定加入某間諜機關云

蘇聯反革命陰謀
已證明獨裁矛盾
倫敦泰晤士報評論

△倫敦專電　二日在莫斯科開審之關于爾意考夫，普哈隣等二十一名之第三回反革命陰謀事件之裁判在當地於此一兩日之新聞大行報道捲起衝動，各報種々加以評論，二日之泰晤士報揭載社說其大要如左，

蘇聯之獨裁其予盾經現出於不可彎救之恐怖時代，為史太林之獨裁不惜任何之手段

今回舉行之裁判其可恐怖之姿態經發揮無遺，於共產主義敵名之下他等將受之判決將來之最後不難想像為共產主義未知多少之共產主義者受非合法的處置倒斃於銃火之下，未知多少參加革命遵至成功之功勞者加以共產主義敵名染血於其國土，

△今次裁判之特徵係被告等至最近者屬重要地位之人之一點，加罪於被告之真實性固勿論無從可知，他等果有罪與否亦非吾人所知，問題在於　似此矛盾　如何發生，

吾人今無暇作共產主義之議論，但革命後物質的生產方面以相當之速度經有進步，生活亦稍有向上固認定之，但該生產之增加於獨裁之下不能以為常以同一之速度並向同一之方向進步，不能脫出獨裁之矛盾為確立維持獨裁權力應消耗於為維持獨裁之極不經濟之方面，對之強力之權力，且其史太林無言明「歐洲今與獨裁國之死鬪奉其全力準備戰爭」，但吾人不得不免怪其必要，

太陽啤酒　有益健康

太陽啤酒爲有益健康之飲品。其維他命之高尚成分、足以促進食慾、保持身體健強。請今日即進一杯。其佳美之味與提神之功。君將大加欣賞也。

中華橡皮印刷廠

精印各種月份牌圖畫書籍等
價格較衆公道印件明確迅速
吳淞路金壽里二十六號　電話四五六七四

書籍

日本新出版書籍
西洋新出版書籍
中國新出版書籍
各種最新地圖
東京醫藥療理化學儀器
存貨豐富　發送迅速
上海北四川路底（陸戰隊本部附近）
內山書店　電話四六九一八

上海唯一機械設備　富蘭美容室

南京路二二三號哈同大樓一〇三號　電話一二一二五一號
技術優秀　設備新式

臺灣菠蘿　香蕉　蜜柑　出售

臺灣物產上海支店　密勒路一二一號　電話四一四三一

逸園　亞爾培路

下期大賽
星期三（三月九日）下午五時半
星期四（三月十日）下午五時半

一九三八年新徽章

現已出售常年會費每位仍售國幣十五元正諸君欲入會者請至亞爾培路四三九號本園總寫字間每逢賽跑日則在大門口出售一九三七年之舊徽章自一九三八年三月十五日起即行作廢絕對不能通行樓下新酒吧間富麗堂皇專爲會員而設如會員之賓客欲入內者須購門券每位一元
電話……七四五八〇（四線）轉接各部

回力球　每晚六時起賽

前八盤	
1	裘拉多
2	依甲蘇
3	袁利石
4	賈多
5	卡禮加
6	奧薩

後八盤	
1	安杜利
2	古禮地
3	普登巧
4	古巴龍
5	后蘭多
6	沙薩門地

特加業餘紅藍大賽
每逢星期六日下午二時起賽

五千萬回教徒結合 邁進打倒赤色國府
與友邦日滿兩國密切提携 建設新東亞復興回教民族

△隨伴日軍之隴海線作戰之進展，已衝破赤色中國之動脈，現漸次宣明此次事變之聖戰之意義於世界，被蒙華民族再生所刺激之全中國五千萬回教徒，茲聞日軍由隴海線向西北推進，遂一致蹶起，而着手糾合日軍占領地區之回教徒，又揭開向赤色中國果敢之思想戰，即以素稱西北邊疆之寧夏新疆方面爲民族據點之回教徒，因國民政府政治的壓迫與蘇聯思想的重壓，而彷徨於民族滅亡之危機，見蒙古民族復興之壯擧，致結成在北京之中國回教總聯合會，加之日軍又得赫々之勝戰，故積極企圖民族，陸續成立回教會，然而回教徒其數縱多，從來毫無力量，現知係個人主義所作祟，而廣圖回教民族之大團結，地域不僅於華北，遠至西北外蒙古，華中，華南，以及中國各方之回教徒，亦欲其參加也。

其目的使固有之宗教永久獲持發展，以圖回教民族之復興，因共產主義之否認宗教，不啻否認回教民族，故其當面之敵人共產主義，非加以徹底排擊不可，目前絕對支持包含回教民族之五色旗所象徵之北京新政權，打倒多年之仇敵國民黨政府，和及共反國民黨之友邦日滿兩國親密提携，臨到大陸展開之世紀思想戰，復興行將滅亡之回教民族，而參加新東亞之建設。

最近華北占領地區之回教徒，已見其蹶起革命之機運，且寧夏方面之馬鴻逵所率之回教徒出動抗日戰線，無非中國之反宣傳而已，如今以回教徒爲中心之民族運動，此秘密爲世界視線之所在，極應注目也。

客觀形勢適合條件 日本將組新黨
政民兩黨關係極密切 決一致擁護近衛內閣

△同盟社七日東京電　中國事變現已進入長期戰爭之階段，日本朝野最近發生有力意見，主張對於日本政治經濟產業之全部實行再組織以期早時完全國防國家，政府與政黨方面亦有議論承認對於日本實施政治之實質的內容，加以一大改革，組織眞正擧國一致的強力政黨之必要，而熱心主張此項意見之人，已經迭次集會討論此問題，惹起社會注目此次 運動除以打開時局克服困難爲目的之外，尙有組織新政黨之重要計劃，閣員之中有人極力與外部之贊成人互相提携，擬向官界軍部及財界學界等各方面開始促進工作，據聞其對政黨之工作頗有進步云，組織新黨之計劃具體化同時請求近衛首相出馬就任黨首之說亦隨之有力，現在欲打開時局除此方法以外無其他途徑，且一般客觀的情形亦已適合結成新黨之條件，今後政局頗有以此運動爲中心實行一大轉動之可能性其前途頗堪注目，

△同盟社七日東京電　政友會六日開代議士會松野幹事長報告三項指導方針，

（一）政民兩黨應更變提携
（二）支持近衛內閣擧國一致邁進克服困難，
（三）力圖本黨之團結

其次島田實行委員說明此三方針謂，政民兩黨之關係頗緊密然因時局嚴重更要強化提携關係共同打開難局本黨今日雖不能占衆議院之多數席位然以政民之提携控制絕對多數以期實行國策爲要，本黨自近衛內閣成立以來擁護內閣現因中國事變入長期戰爭希諸黨員一致支持近衛內閣俾政府打開難局，本黨應鑑於時局務須一致團結對付時局，

蘇聯藉口對日密謀 彈壓回教首腦
與回教國糾紛將趨嚴重

△蘇聯回教總教主鳩米雅諾夫氏以下有力之回教僧侶四十名，因與日本密謀及賣國罪爲名而逮捕，此事回教界捲起重大之衝動，柯來姆林之動向左傾之結果，對宗教政策久在不遇境遇中之反宗教運動巨頭耶羅斯拉夫斯基以六十歲爲紀念，致被援列寧賞，一時曾廢刊之無神論報紙，亦已恢復，最近反宗教運動之特色以回教爲主要目標，此回欲一網打盡回教之有力者，此方針乃反回教運動之第一步，今後之展開，非僅蘇聯國內，恐將與回教國之關係，惹起重大之紛議也。

美爲建設空軍基地 繼承南太平洋兩島
現正與英國政府折衝

△同盟社五日華盛頓電　美國政府伴隨航空機之發達，自建設空軍根據地之見地，對於南太平洋上諸島，決行領土主權之繼承，和英國政府已完成非正式之接衝，政府當局五日言明羅斯福大總統，目下關於英領所屬南太平洋克愛米克斯群島中之艾他羅客來統二島之公式繼承，終了行政命令之署名，美國政府又對於南極探險家巴特少將及查爾斯，維爾根司氏所現發之南極諸島，亦取同樣正式繼承之手續云。

正式繼承兩島 係捕鯨船發見

△同盟社五日紐約電　赫爾國務長官四日對記者團，言明關於南太平洋群島之歸屬問題，與英國已進行非正式之交涉，五日紐約泰晤士華盛頓電關於該問題，報道如次，美國國務省關於目前英領所屬南太平洋克愛米斯群島中之艾他羅，客來統兩島之正式繼承，終了行政命令發令準備，終得羅斯福大總統之裁可，兩島最初係美國捕鯨業者所發見，其後英國主張爲其領土云。

雲南緬甸鐵路 行將着手建設
在戰略上任務重大

△同盟社五日倫敦電　於英華兩當局間折衝中之關于雲南緬甸鐵路敷設之借款交涉于過般完全歸于失敗，據美聯通信社倫敦支局爲消息通之情報所報道孔祥熙過般於倫敦滯在中與中英公司重行折衝之結果英華間成立協定，中英公司得倫敦之主要投資新團關特及英國政府輸出信用保証局之出資將進出于雲南緬甸鐵路之建設而輸出信用保証局代表嘉克，巴多利克氏近將歸還倫敦經信與該問題具有關聯，同鐵路自雲南省昆明起經大理出于緬甸之美基那，於同所與緬甸鐵路連絡將出至蘭軍，際茲國民政府海上交通經遮斷之時同鐵路之完成於戰略上經濟上極爲重要，與諸外國之連絡將演重要使命甚受注目，

松井大將訪問首相
交換重要意見

△同盟社七日東京電　松井石根大將六日晚拜訪近衛首相於荻窪別邸報告上海方面狀況後關於某重大問題交換意見後作重要進言，

英義會議將開幕 法外交界緊張
英謀保障集團安全

△同盟社五日巴黎電　英意關係調整交涉，於數日中即將在羅馬擧行，法國外交界俄然緊張而注視其結果，巴黎有力外交界報紙之見解，謂英意交涉之成功，極易明瞭，其後來者堪重視也，關於英意交涉內容，雖有種々傳說，總之意國在羅馬柏林樞軸中，以增高自己之地位，及其與英國之交涉目的達成後，當有所改變，此係法國外務省之見解，英意交涉後，英國當招德法，而藏有英德法意四國之間以作一種集團的安全保障之意圖，最近對德接近工作英國眞意無非欲離間羅馬柏林之樞軸，業已明白，例如四國協定縱係不可能，能夠籠住意國，則亦可說達到目的之一部也。

新申壇

外强中乾

自中日不祥事件發生以還，中國之民衆，尙不知中國之國力至於何地，誤信政府之宣傳以爲最後之勝利，終屬我，此言也，良可信乎，若國人明察中國軍隊之節々敗退，則必有所疑問焉，夫中國政府當局，事先既無整個之準備，而當事變之將發時，又無以堅決之計劃，一味敷衍，免強從事，妄自尊大視諸日本之軍力，未能操實際之勝算，是以迅雷不及掩耳，演至無敵而慘敗，對於民衆，美其名曰，自動退却，或戰略之放棄，欺人自欺，惜乎全國之人民，尙不知其所以然而然之理，或曰今玆之戰，乃中國政府宣傳之罪，蓋表面上張貼許多之標語，不曰打倒日本，即曰打倒帝國主義，但實際上並無若何之準備，然當之者則忍無可忍，遂致出兵征討，乃有今日不幸也，夫吾人旣欲謀人苟終日唱言於外，被彼謀者豈不預爲先法制人之抵禦哉，孰知已尙未有堅强之實力，單以空言喧嚷，有何益耶，其實此次爭戰已起，中國之種々，業已充份表現外强中乾之危，凡我國民，應即起而呼導和平，則中國前途，庶乎光明指日可期也。

南京一帶 氣溫低下

△同盟社七日南京電　南京地方於二月中旬以來，其高溫如入於晚春之模樣，忽於六日來氣溫急遽低下，遂由七日朝來忽降大雪，現出凱々如銀之世界，七日朝之最低氣溫爲零下二度七分云。

小型攝影機之權威

KINE-EXAKTA
24×36mm.

開始愛薩克業　攝影機
總經理　**千代洋行**
南京路一六六號　電話一九二六〇號
吳淞路三〇七號　電話四〇二二四號

‖大歡迎皇軍‖
大宴會！小聚餐！菜餚多！味道好！
冠珍酒樓
武昌路東本願寺前　電話四六六〇四　四二八〇四

◎美商安愼洋行◎
經營業務
運貨報關　運貨汽車駁船　小火輪汽船
手續迅速　取費低廉　如蒙惠顧　毋任歡迎
分行　廣東路二十號五〇五　五〇六　電話一七九三五　一七九四〇
總行　吳淞路二〇九號　電話四五八九一

白鐵板　洋鐵板
鉛絲　薄鐵板
圓釘　中鐵板
各種收藏豐富
中山鋼業廠
廣東路八六號　電話一八一一〇號

養氣壓氣銲
本公司出品各種**電銲器具**
養氣表　炭輕氣表　炭酸氣表
刀吹管　水下割刀吹管　炭氣發動器（即電石桶）
皮帶及眼鏡等各式俱備　以及各種吹管割
各種銲條
如黃銅　紫銅　生鐵　熟鐵　鋼　鋁　鎳等及各種
電銲藥粉等無不全備
△以上皆有使用說明書函索即寄如蒙惠顧無任歡迎
東方修焊公司
上海徐家匯路二百號　電話八〇六三四及

環球熱帶魚行
黑魚　今天贈送四百條（贈完爲止）
神仙魚
凡購貨五元即奉贈優美神仙魚一對　多購多贈歡迎
新到大批　參觀比較
佈置魚缸熱帶景用粤產眞茅屋
動物非常賤賣德國科學吸水器等
具特價一元
各種養魚用具齊備價廉
地址靜安寺路靜安寺號

你要身體好！
你要喫好菜餚！
你要滋味好！！
請用 味之素
因為……味之素是調味精粉

鉛字萬能鑄造機
營業科目
各種華文打字機
各種單銅模集合銅模
活版及橡皮印刷機
各種製版用品
各種印刷材料
報紙捲筒印刷機

本機對於各號各磅字體皆能鑄造出品優良迅速節省經濟時間是故購置一部不啻購置他種鑄造機數部欲知詳細情形請來函示知或駕臨參觀當竭誠歡迎
大普公司
上海廣東路一七〇號
電話一六五五二號

請飲 工部局A級 牛乳
消毒保証 價廉物美 純潔安全 如蒙定飲 强身補體 電話通知
哥倫比亞牧場（愛光社）出品
本場 虹橋路電話七〇三三五
分店 崑山路一〇二號電話四二七四一

短波送信機 受信機
交直流無線電收音機
蓄電池乾電池電機器具
一應俱全 歡迎選購
新昌洋行
江西路三百十九號
電話一九八〇〇

各種肥皂製造發售
金波
化粧肥皂
粉末肥皂
洗衣肥皂
香味肥皂
特種肥皂 專供洗濯毛織物之用
第一公司工廠
營業所 吳淞路四〇一號 電話四五〇七二
代理店 回生堂藥房 電話 四六〇三二 四五〇七二

日軍威武服人 華除雅片惡習

南市浦東厲行禁吸 雅片市塲已全消滅

△中國人有言曰戰爭變動一切，此次事變矯正上海人之吸阿片煙，此係傍系的戰爭之結果，而亦為增進人類福祉之一也，戰爭時未占領南市以前，阿片煙輸入仍在繼續，如今南市浦東俱為日本軍所占據，此等阿片市場全已潰滅，現在共同租界激增小規模之燕子窩，而使阿片之價格較前騰貴五六倍，故自動的促起阿片患者之攝生也。

至今自雲南經漢口而運至上海之阿片，每日平均四千箱，一箱一千兩總價格為八百萬元及一千萬元，大牛消費在上海，事變前每兩三元程度，現今不出十五六元則不易購得，中國人最貴重之印度阿片暴漲至七十元，故彼等嘆息有土膏貴如黃金之語，因社會情勢之變化至不能不求醫師戒烟，並不用阿片代用品，眞實脫離以醉生夢死為理想之一燈一榻之患者，雖略遭苦難，然離光明之前途不遠此輩莫不謳歌日軍之威武也。

南京下關附近 收容廢棄汽車 被掃除者已達五百輛

△南京下關車站附近，最近有一廣場上，高揭廢棄汽車收容所，故連日所有之破汽車與壞卡車，陸續運至，每日送來汽車之殘骸，常有一二十輛，多至五十輛，不過數日之間，該廣場已成破舊汽車之山，其中有失去引擎者，或無車胎者，或為砲彈所喪失，形形色色，應有盡有，不啻汽車之墓地也如今南京已恢復和平，市中所留殺伐之面影着蓋比而已，一方面整理戰場，一方面廢物利用，此乃軍部之良法也。

南京政府常使用於戰線之綠色汽車，留遺無數之彈痕，破壞殊甚，貼有國民政府文官處牌紙之高級汽車，業已焚燒大半，首都警察廳之囚人護送車，其狀態頗可憐，見此等之殘骸，不禁令人感慨系之。此近乎五百架之破車，俱為國民政府及中央軍所使用，其中一車因與記者有奇緣，乃永難忘却者也。因去年十二月十一日在離南京中華門南二里之街道，適中地雷，愛車受傷，幸本人尙得無恙，今又見之，能不悵然，此種破舊數百輛汽車之山藁乃戰後南京異風景之一也。

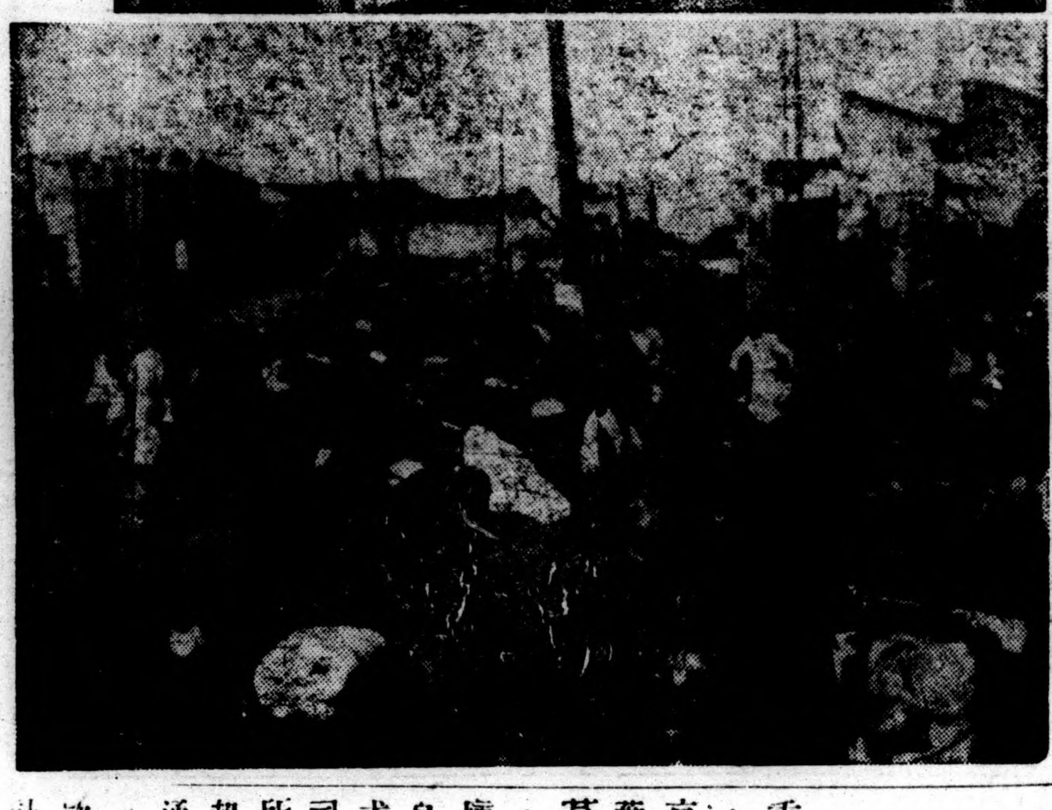
南京難民甚多，亟欲設法[illegible]滬，圖為難民到北站，由宣撫班本部派汽車運送之狀況

蘇州河以北 恢復戰前狀態 居民大增商店復業

公共租界蘇州河以北一區域，邇來因各地居民來滬增多，該區內商店，均已次第復業，原有居民早已遷回，南市閘北一帶居民，遷入該區者，為數亦衆，邇來復因江浙兩省不靖，均相率來滬租屋居住，法租界及公共租界橋南各里弄空屋，幾悉數居滿，屋，冷落多時之空屋全於是後至者均趨北區賃被租一空，馬路情形，頓告熱鬧，蘇州河以北如北浙江路，北山西路，北河南路，北福建路，海寗路，克能海路，百頓路，愛而近路，一帶里弄均居滿市民愛而近路及鐵馬路菜場，早已恢復，惟北火車站界路一帶，因沿馬路房屋受損較大，且一部份已不能應用，故居民稀少，商店亦未曾有復業者，蘇州河上各橋梁戒備情形，迄今仍未稍鬆，但大都已開放通行，尙未開放者，為乍浦路橋（即二白渡橋）盆湯弄橋，至外白渡橋，則仍不准華人通行，各橋梁所駐中西巡捕亦未撤除。

無錫通訊

交通暢達 米糧湧到

（無錫）現經宣撫班與自治會之努力，不但城區已回復常態，即城外亦漸臻繁盛，水陸交通，暢行無阻，最近自治會社會科，因城方存米無多，特提高米價，陳米每石自六元五角漲至七元五角，新白粳每石八元，以廣來源，同時並禁止私運出境，一面製發採運護照明書，俾米商自由採運，在境內流通，行之未久，成效大著，前昨兩日，食米大量湧到，市價頓為回落，昨日市售，新白粳每石七元二角，惟陳米因存貨黐磬，仍售七元五角，粒食平民，受惠非淺。

上海難民 遣送回籍

（無錫）城內，共設有難民收容所五處，收容各地難民計第一收容所（輔仁中學）四百六十餘名，第二（東林小學）五百三十餘名，第三（縣立女子中學）四百九十餘名，第四（榮氏女學）三百名，第五（普濟堂）二百餘名，五處約共二千名，日來自治會當局，因各地治安，漸臻鞏固，逃難在外者，均可回歸，安居樂業，現在秦耕在邇，亟宜遣送回籍，從事耕種，以資生產，爰將各所上海籍難民，浦小實等男女七十七名，雇乘大號民船一艘，資遣回籍，各難民聞得還鄉消息，無不欣然感頌不止，

粥廠改發 白米二合

（無錫）自治會，鑒於大亂之後，一般無衣無食，且無家可歸者，已分別設所收容，同時又委托紅卍字會無錫分會，主辦施粥廠，東南西北中共設五處，茲以就食者為數甚衆，經費不敷，即經提交委員會，議決變更設廠辦法，改為領米自煮，每天每口發給白米二合，仍分五處分發，每處以二千名為限，刻正調查登記，即日便可實行，

常熟日語 學校開校

（二月九日）自治委員會經營之日華日語促成班舉行開校式，決定宣撫班之千代延班員及自治會之陳復初，鄒筱廷三氏為敎師，開校當初之學生數八十名，修業期間分為第一，第二之兩期，一期定為三個月，

常熟縣開 區長會議

（二月九日）午後三時於自治委員會會議室召集縣內各區正副區長十六名開催第一次之區長會議，

通易信託公司復業後 因股本起糾紛 徐寄廎被控

原告為股東徐葉氏 要求股東會議無效

△本報訊 北京路通易信託公司，去歲一度停業，上月重新復業。詎閱時未幾，忽有該公司債權人南京人徐 葉氏，浙江人葉庚餘延樂俊偉，樂俊芬等律師具狀一特法院，控訴該公司常董徐寄廎，經理潘肇邦，及周良好，郭廣裳等，請求判決宣告通易信託公司廿七年一月十一日所召集之股東會議無效起訴理由，大致以當時通易與債權人成立調協條件，是將債權人存款提出三成，充作股本計共一百三十六萬元，而由徐等再添六十四萬元，合共復業資金為二百萬元，直至復業後，徐等即聲言該六十四萬元為墊欵，而非充作股東，故於本年一月十一日召集股東會議，即依一百三十六萬股權召集，徐葉氏等力持反對，卒因交涉無效，乃具狀法院，謀從法律解決，請求宣告股東會議時所選擧之董監，及通過章程等決議案為無效，法院據狀，日昨由倪徵㬇推事傳訊，徐等亦延董俞陳志皋律師辯護，經倪推事縝密研訊結果，遂論辯論終結，定期宣判云。

虹口大戲院
虹口乍浦路三百八十八號 電話四〇一四八
今天正午十二時開映連續放映隨時入座
末場夜八時開映

世界聞名 滑稽大王 羅克 主演傑作 捧腹笑片
捷足先登
笑料新穎 噱頭無量

RITZ 融光大戲院
每日開映時間 上午十二時半 下午一時半 三時半 五時半
注意座價 八角 五角 三角 日夜一律
偉大戰事巨片
西班牙之戰
LA BANDERA
劇情非常雄壯 西班牙外人部隊描摹如眞十分緊張 弗朗哥將軍作戰生活及戀愛故事 使人感動刺激觀此片後定必興奮滿意

辣斐大戲院
辣斐德路貝勒路口三二三號 電話八一二〇〇
開映時間 二時半 四時半 六時半 八時半
勞勃泰勒與愛蘭娜鮑慧兒領銜
暨米高梅全體歌舞藝人空前大會串
一曲清歌 心迷神醉

几番妙舞 魄散魂消
百鳥朝鳳

中央聯合準備銀行 定於後日開始營業
將收回舊法幣着手調整金融 蔣政權系所轄銀行大受影響

△天津特電　中央聯合準備銀行殘存新紙幣印刷完了之技術的問題已決定于十日前後開業，當局之意向開業同時一面逐次交換回收中國、交通、金城及其他之舊法幣，蔣政權系銀行將禁止中央、中國、農民銀行等紙幣之流通，經既明瞭，同銀行等過般會着手準備閉鎖北京、天津兩支行之撤退異常，引起注目，目下在京津地方之蔣政權系統之銀行在於休止營業之狀態，於此機蔣政權系統銀之退却華北係屬必至，隨中央聯合準備銀行之開業其間暫時蔣政權系銀行之動向頗值注目，

蒙疆銀行 農村金融改善 幣制統一之好果

△同盟張家口二日發　依蒙疆三實業銀行創立，蒙疆幣制統一之結果，從來過向沒落一途之錢莊生出更生之曙光同時依錢莊之閉鎖暴露於喪失權利之危機之存戶之權利完全經受保護，人心一層可得安定，今後依蒙疆銀行與三實業銀行緊密之聯絡對于農民低利資本供給之途徑開放，爲此農村金融可期畫期的之改善，

中日滿 直達聯運 定四月一日通車

△同盟社六日天津電　滿鐵與北寧之聯運問題迄今猶未解決此次經滿鐵鮮鐵並北寧三鐵道當局協議結果大體意見已趨一致，並已編就中日滿直達聯運通車新時刻表，自四月一日開始通車，於奉天山海關山海關北京間增開快車一列云又三鐵道道當局定於十十一兩日在山海關爲直達聯運之最後折衝而此聯運於發展華北經濟實具重大之推進力也，

葡商山泰輪在舟山附近擱淺
船底觸礁損壞在修理中 旅客均無恙貨物已起卸

葡商正德輪船公司山泰輪，於本月三日由滬直放台州，於四日晨在舟山附近岐頭嘴地方過霧擱淺，船底已受損，二百餘旅客，幸告無恙。茲誌詳情如下，山泰輪總噸一千〇三十九噸，登記噸六百三十八噸，長一百九十六呎，闊廿八呎，深十二呎，速率每小時十海哩，載客總額五百六十二名，造於一千九百二十八年，該輪於本月三日下午四時，由滬金利源碼頭直放台州，（即浙江海門）載台州旅客總共二百十名，裝洋雜貨如棉紗火柴等二百噸，該輪於四日晨駛至舟山附近岐頭嘴地方，過霧迷途，以致擱淺，葡輪船底爲山脚礁石所損壞，初經船主設法施救無效，除用無線電向滬總公司報告外，並繼續設法施救，因裝貨二百餘噸，吃水太重，不易浮起，乃商請舟山縣政府，准予將貨駁至舟山，當蒙該縣政府特准•船主當雇駁船將所裝之貨完全起卸，裝駁輪運至舟山暫堆碼頭上棧房。及至五日晚，始將貨物卸竣。因船身已輕，於潮來時，自動浮起出險，當經查勘船底鐵板，已爲山石所觸破，幸損壞程度尚輕，當即雇工修理俟修理工竣後，再行決定行程。滬總公司昨已得船主電告，貨物已卸於舟山，船已出險，正在修理，旅客二百餘名，完全無恙。公司得電後，因旅客是否已在舟山登岸，抑仍在船上，來電並未說明，故特復電該船主，飭即查明電告。該輪修理竣後，是否繼續駛台抑返滬。須視損壞程度，由船主臨時決定。

京滬滬杭路沿線 恢復郵務期近
籌備經過良好已具體化

△本報訊　記者頃向郵局方面探悉，（一）提籃橋郵政支局業於今開門，正式恢復，虹口現有之郵政支局，已有三所，即有恒路支局與北四川路支局，（二）江蘇管理局局長李齊定明日率領一部份撤退來滬之郵政員工，雇定日輪一艘，由水道赴京，並計劃先行恢復沿京滬線之重要地點輕便郵件，（三）浙江管理局局長科登，於上星期來滬，與上海區局長兼蘇浙皖四區總視察乍配林會見，籌劃滬杭間復郵，聞科登在滬尚有二星期之勾留，然後赴杭進行恢復戰區撤退之各郵局，（四）現粵滇等區人口激增，地方安定，郵務較前發達，原有郵政人員不敷分配，郵政總局特令飭上海管理局撥調管務人員三十名赴粵，該局業已奉命照辦，不日即行啓程，

美汽車大王預言 現代光明前途
又稱科學使吾人生活舒適

△國民新聞社美聯美國喬珴亞州威士城五日電　美國汽車大王亨利福特，今日在此間，其冬季家中，預言現代有光明之前途，渠稱，渠相信工業將使全國青年受技術教育而補救失業，渠將目下之商業不景氣，歸咎於企圖統制價格出產，及工資之財政家，渠續稱「唯余見財政在一方面已逐漸復興，財政已朝正確之方向前進，承認麥及玉蜀黍等五穀，爲財富之眞基礎，余感覺現代將爲世界最偉大之時代，科學之發明及機械之進步，已使吾人之生活較爲舒適。

德輸出減少 前途未許樂觀

△乃哈瓦斯社六日柏林電　「德意志人民智識報」頃載稱，「德國輸出業前途，殊未可樂觀，外國方面向德國定貨，逐漸減少，而尤以焦煤鋼鐵爲甚，此其原因，乃由於國際間種種糾紛，且多數顧主，所存貨物，已超過其目前之需要，故不能再向德國賴貨，今爲維持德國輸出業起見，則必採取各項措置而後可云，

市民日用必需品 食米·燃料·蔬菜
來源暢通到貨甚旺 目下足以供求相應

市民日用必需品，如食米，燃料，蔬菜等物，因內河交通恢復，運輸較便，各物已能源源運滬，市上人口增加，需要雖殷，但均能供求相應，食米燃料且有大量存儲，不慮匱乏，記者茲分誌各情如次

食米存貨充足　（一）國米自內河通航後，米商前往青崑常錫等產地大量採辦先後運滬者，已不下十數萬石，除能普遍供給市面需要外，且各米店國戶均有大量存貨，最近米船到滬更多，前昨兩日每天均到五六十艘，市價已被壓低，最高貨爲十三元數角，較次貨十一元或十元即可，（二）洋米來源雖已漸少，但公共租界內尚有存貨十萬多包，法租界亦有二萬餘包，每包價爲十五元五六角，該項存米將由兩租界當局陸續分配各米店代銷，接濟界內民食，

燃料到貨頗多　（一）煤球機製煤球工廠開工者，已逐漸增加，煤屑原料供給，已不若前之缺乏。北洋班輪貨輪，均有大批運到，故市價每石已降至一元七八角。（二）柴炭自溫台兩州將封鎖消息傳說後，市價曾一度高漲，但柴炭存貨尚足敷一月之用。且溫台封鎖，迄未實現，來貨較前更多，故市價已告回跌，小葉祇需八角，中號一元四角，大葉爲二元。（三）柴爿，來源自內河交通恢復每日均有大批運到，每石價爲二元。

蔬菜來源暢旺　蔬菜來源，在內河交通未恢復前，僅恃浦東一帶供給，頓感缺乏。嗣由地貨業各行派員赴南通採辦，源源運滬，方能應市面需要。最近內河交通恢復，以及滬市四郊先後開放，於是來源增多，到貨漸湧。老閘橋畔各地貨行號內，由各處運到之蔬菜，每日莫不堆積如山，至魚腥除少數黃泥白魚外，其他各貨，仍感缺乏

航運界消息

新港即將復航　長江上游交通，由英商麥加利及克力司丁馬勒等輪，自南通天生港展至張黃港茲悉不日將更展長至江陰封鎖線之新港，惟貨運則仍在張黃港起卸云，

蘇錫民船快班　內河各航線除由[illegible]輪公司派小大輪拖帶民船往來行駛後，近復有民船加入行駛，因票價水脚較低，故乘客均甚擁擠惟因航行需時，乘客頗爲焦急，茲有森記公司特開駛民船快班，以縮短航行時間，現暫行駛滬錫線，沿途經過蘇州，滸墅關，均停靠，至無錫爲時需兩日，票價爲蘇州三元，無錫四元，首班行期，已定八日開往，如行駛順利，再恢復其他航線云。

裕通公司航訊　寧波路達豐大樓四樓一四八號裕通公司樂觀快輪，准於九號第四次開往杭州，沿途松江，烏鎮，新市，塘棲各埠均停靠，艙位寬大，行程迅速，裝運客貨，水脚克己，並極爲安全云。

惠通駛平湖線　上海平湖航線歸日商惠通公司獨家行駛該線之輪船已奉令停駛，每逢單日由滬駛平，雙日由平駛滬，經過各埠，一律停靠，欲搭該輪，須塡避難良民回籍證明書，今該公司又應烏鎮客商要求，准三月八日晨由滬派輪直放烏鎮，祇開一班，名爲臨時特別快輪云。

中國事變收拾私案（十一）

東方文化學院研究員　植田捷男

雖然日本無論如何不能不進展到漢口，但是日本即使占領漢口，國民政府仍舊可以靠着廣東，重慶，成都，西安等地方，依然舉着抵抗的氣勢，那是不難想像的。然而日本再朝前追是絕對無用的。只要看做犬的遠吠不去管他算了。不如盡力於占領地域的整理充實，和給與好意的協力於親日新政府樹立發展，等到有實力的新政府出現以後，再從事實上否定被驅逐於地方的國民政府的勢力，我想這是對付長期抵抗的最善的方策，那時再來取消國民政府的承認，還不算遲吧？尤其是這新政府不能讓像從前以武力做背景的軍閥來維持，免得再生日華衝突的起因，所以新政府只要給些僅能維持治安程度的消極的武力，這是不能不注意的。同時日本的派兵，等到今後中國事態收拾爲止，至少須駐屯四五年，這也是不能不考慮的。

現代青年紳士之愛好品!!

吸！

白錫包香煙

惠衆公司

上海南京路拋球場哈同大樓一二七號　電話一六六六九六

特備汽車　往來蘇滬　經營

由上海至無錫蘇州　由蘇州無錫至上海

代領護照　代遞書信　搬運貨物　匯寄款項　服務周到　手續簡捷　保證安全

平山公司快輪

准於本月九日上午十時開往　青浦　朱家角　崑山　蘇州　無錫　（載運各貨）

本公司備有正式客船坐位舒適沿途各埠均可接洽處南京路蘇州路七百五十一號電話九六四三一

滬東輪船公司特備貨輪航行無錫常熟通告

本公司特備貨輪往來無錫常熟暨上海間專門代理各客幫裝運貨物大小碼頭均可停靠服務週到運費低廉零星整批均所歡迎倘蒙惠顧請駕臨本公司接洽可也　本公司地址法界霞飛路呂班路口四明里二十一號

上海電話公司爲電話簿廣告事宜啓事

自一九三八年一月一日起本公司已將電話簿招徠廣告及管理事宜完全收歸自辦自該日起除由本公司特派雇用者外並無代理商或招徠員在外招徠廣告即本公司雇用之招徠員亦持有證明卡附有照片倘希各界注意爲要　上海電話公司啓　江西路二三二號　電話九四〇九〇

認識蘇聯罷！

蘇聯爲東亞民族之敵乎？友乎？若不能認識蘇聯的眞相，則不能判斷其爲敵爲友，凡吾東亞民族均應認識蘇聯的眞相。爲徹底認識蘇聯的眞相起見，必須閱讀左列諸書，站在純客觀的立場來介紹蘇聯的眞相之貴重的著作

認識蘇聯罷！

敵乎？友乎？（定價五分）申城生著　……蘇聯共產黨與史太林……

蘇聯人民解放了嗎（定價五分）申城生著

蘇聯對華政策的將來（定價二角）申城生著

容共亡國論（定價五分）江南生著

南京淪陷與中國的前途（定價一角）申城生著

中國共產黨將領導中國到那裡去（定價二角）申城生著

上海大陸社發行　欲購者請撥電話四一八一六七號即可送奉

新刊廣告　新中國之道路　申城著　每冊一角半　上海大陸出版社

義品銀行江灣路新綠里房屋召租通告

本行茲有江灣路新綠里房屋數幢業經修理完成煥然一新合於住家如有意承租者請駕臨黃浦灘路十八號麥加利銀行二樓本行接洽可也特此通告

惠民事務委託所啓事

本所自即日起開始辦公專誠辦理南市房產之代爲保管事宜凡在南市有房產而欲委託代爲管理或其他困難欲求解決者請即駕臨四川路九江路口一〇三號東亞大樓二百十號（電話一五八〇一）本事務所接洽無不竭誠辦理以副雅望　惠民事務委託所啓

一九三八年　福特新式汽車　兩種

V式八汽缸之馬達　一九三八年福特汽車之新穎事實

請來參觀　駕駛　現已陳列　於下列福特經理處

上海經理處　美通汽車公司　福煦路邁而西愛路轉角　郵政信箱一五六六號

上海福特汽車公司啓

上海福州路江西路角亨寄爾敦大廈

美衆院海委員贊助 新主力艦提議
軍部發現製造家缺點
宣佈在西佳建空軍根據地

△路透社五日華盛頓電　美衆院海軍委員會於審查文生海軍擴張案後，今日發表多數委員之報告書，贊助羅斯福總統建造新主力艦三艘之提案，謂主力艦為威力最大之國防利器，非飛機或他種戰具所可及，每種新戰具之威脅，已為增高戰艦攻守能力之相當充分計畫所應付，主力艦經過一次臨時威脅，其威力輒增高一次，今日海上以主力艦為獨尊，但若美國而海岸缺少造艦便利，則一旦太平洋中發生衝突，為禍匪淺，故急宜採行積極防禦的政策，假使敵人進窺美國海岸，則美國尤有保持其航空技術上最優地位之必要云。按文生海軍擴張案，規定美國須以八萬々元之經費，將其造艦程序以百分二十之擴充，並主張造主力艦三艘，共達十八艘，造飛機母艦兩艘共達八艘，造巡艦八艘，共達四十七艘，造驅逐艦二十五艘，共達一百四十七艘，造潛艇九艘，共達五十八艘及造海軍飛機一千架，共達三千架，依此程序，海軍軍官須增一千二百員，又兵士二萬人，上述新主力艦三艘，共十萬五千噸，新巡艦八艘共六萬八千五百噸，惟主力艦三艘中將於一九三八年內起造者僅有二艘（華盛頓五日美聯社電）今日此間軍政部發表該部於調查三萬美國製造家之後，業已發現其中有嚴重不合之處，使政府於戰事爆發擬實施工業總動員計劃之時，發生困難。據軍政部官員宣佈，與製造家所訂立之條款，其中一部份已有失訛之處，另有一部廠家業已停止營業或已重行改組。負責與袖多有辭職者，使此事更為困難，廠家之領袖亦多有不知政府與公司有此種條款存在者，此點亦頗值得注意，倘須立即施行工業總動員計劃，則此種情況能將此計劃陷於極混亂之狀態中。預料軍政部官員將與有失誤之公司，重新商議條款，使國家備戰之程度得以增加，藉使與美國之國防計劃運動相輔而行，。

（商雅圖五日美聯社電）今日此間海軍官員宣佈，美國將於六月一日在阿拉斯加之西佳，建立一海軍航空根據地。同時海軍偵察轟炸機七架，載有軍官及入伍人員五十四名，自桑狄哥作不着陸之飛行抵達此間，費時約九小時。此等飛機海軍官員稱，此等飛機行將飛赴西佳，作運輸人員及器械之日常飛行。

英反對黨請修正 國防白皮書
謂未能履行撙節軍費
藍賽請注意蘇聯宣傳

△路透社六日倫敦電　反對派自由黨將對於首相張伯倫星期一日在下院請求通過國防白皮書之動議修正，以為政府果能進行集體安全與公道之政策，如抒解國內疾苦並依照國聯盟約，祛除政治上與經濟上戰爭原因等事則無需以不可忍耐的財政擔負加諸國民，即可保持和平。今白皮書所載各節，並未履行設法撙節軍備費用之諾言，殊可扼腕云。

△路透社六日倫敦電　星期一日下院將有問話十餘條，請首相張伯倫答覆，大都與外交事件有關，尤以西班牙問題為甚，保守黨藍賽將請政府注意於蘇聯獨裁史丹林近所發關於在外國宣傳革命之言論，並問政府將否向蘇聯交涉。

英空軍參謀長 宣傳增置新機
空軍落後將與部長
艾登拒任樞密院長

△路透社五日倫敦電　英國空軍參謀長紐華爾爵士，昨夜在劍橋演說，謂英空軍不久將大批增置之新式戰鬥機如氣候良好，可以每小時五百哩之速度由愛丁堡至倫敦，飛機迅速出產與擴張之困難，現已解除，新飛機場業已增多，英空軍所有之轟炸與戰鬥機，其成績不稍遜於任何他國，英國現方製造一種極有戰力之戰具，倘非萬不獲已，決不輕用云。

△倫敦五日美聯社電　英內閣將另有人員更迭，報告今日在此間繼續不已，據聞軍政部長裔巴利沙行將被任為航空部長，在此英國重整軍備聲中，僅有空軍落於其他軍備之後，故航空部長之更迭，重要性僅次於艾登之辭職。裔巴利沙之整頓陸軍，精神及成績均佳，倘與被任為航空部長，則預料其對於皇家空軍將有極大之改進也。另一報告稱，哈立法克斯就任外相之時，其所遺樞密院長一缺或將請艾登擔任，唯艾登必將拒絕此一邀請也。倘艾登拒絕接受樞密院長之職位，則或將由史因頓子爵擔任。

奧國獨立非據和約乃 德國人民所任之担保
殷奎特在集會演說

△維也納六日林賽電　奧國國社黨員昨在此集會時，內務部長兼公安部長殷奎特蒞會宣布，對奧國國社黨員之重要新讓步，許國社黨員在各省政府與各市政府中佔據位置，並謂此種辦法現已進行，彼等雖為奧人而抱奧國獨立之信念，但奧國獨立所根據者，不為其所完全排斥之和約，但為德國人民所擔任奧國獨立之擔保，與德間此種精神上結合，今日已成事實，渠對於奧國國社黨運動所遺之各種阻礙，願予以消除，惟非法之國社黨運動，如穿着制服等事必須立即停止云，殷奎特昨雖發出禁止在公共場集會時向官長舉行希特勒式敬禮，及高呼希特勒萬歲之通諭，但殷氏今日抵會場時，會衆仍以希特勒萬歲之歡呼聲迎之，而殷氏亦揚臂高呼萬歲以答，

△美聯奧大利亞林賽五日電　今日奧國國社黨之要塞，處於有被攻陷之狀態中，國有國社黨農民及工人數千名，齊集於此城，紀念『德國日』作示威運動，反對政府之訓令，除祖國陣線以外，不許有其他國社黨作政治上之示威運動，此間國社黨領袖愛格魯卜語記者云，此等農民及工人將進出此城，若聯邦軍隊仍阻止通過此城之要道，或仍事壓制國社黨之「有秩序之發展」，同時，奧國社黨人約十萬人，停止於此城各街道之中，高聲歡呼，歡迎殷奎特博士之到來。

法蒙面黨叛亂 德供給毒菌
尚未查獲與以消滅

△哈瓦斯社六日巴黎電　關於蒙面黨在巴黎近郊私藏軍火陰謀叛亂案，經司法當局進行偵查之後，頃已查明。該黨除在德國取獲毒性極烈的微菌，作為內戰之用。並該黨黨員有羅亞陀其人業已逃匿，曾於去年偽造巴黎某醫院證明書，向巴斯德醫院購獲一種微菌，其毒性極烈，致人於死之後，甚難加以診斷此人並擬在里馬賽兩處，覓取他種毒菌，幸未成事，至蒙面黨自德國運入之大宗微菌，尚未能查獲而予以消滅，貯藏地點極為秘密，再去歲一月廿五日，俄國經濟學家，那伐與行刺案，迄今尚未緝獲兇手，司法當局頗疑其與蒙面黨有關。

德意助佛郎克 總攻馬德里
欲於撤退志願軍前
速結束西班牙戰爭

△安達伊五日電　美聯社訊，據傳助佛郎克作戰之意大利軍隊七千餘衆，今日在瓜達拉加拉陣線集中，準備向馬德里大舉總攻。此為去年三月佛郎克大敗以來之第二次。據另一消息，有意大利軍用機多架運抵塞維爾，又有人目視德國商船四艘在卡底茲卸下軍用品甚夥，衆信此項飛機及軍用品均係供作旦夕總攻馬德里之用者，佛郎克亦調集最重之重砲及後備軍數千於瓜達拉加拉陣線，以備參加總攻擊。又據此間所得中立方面消息，佛郎克深信馬德里須先攻下，政府軍之抵抗始可擊破。德意最近之供給軍實與佛郎克，引起觀察者之推測，謂為希特勒與墨索里尼之意，蓋急欲在英法提倡撤退西境內志願軍之努力能成為事實以前，趕速結束西內戰，

△巴塞龍納六日電　路透社訊，據當局宣稱，今日侵晨二時二十分西班牙東海海外發生海戰後，有國民軍巡洋艦一艘起火，聞係中政府方面驅逐艦之魚雷所致。

巴黎六日電　路透社訊，國民軍巡洋艦加那利亞斯號於作戰時為政府方面之驅逐艦里班吐號發魚雷擊中，刻在距卡太奇那外四十哩處行將沉沒，國民軍之軍艦數艘集其四週，竭力止其下沈，並援救該艦之將士。

困難，[illegible]持其[illegible]衛準備以防各種危險，吾人現所採行之計畫不獨將在吾人國內民氣上，且將在國外聲譽上發生極愉快之效果云。

加保守黨領袖 因病辭職

△路透社六日，太華電　加拿大保守黨領袖邊納特，頃已因病請保守黨全國大會准其辭退保守黨領袖之職，按邊氏現年六十八，八年前被選為加拿大首相，至一九三五年十月保守黨選舉失敗，始去相職，

法國防計劃 努力募債
總理發表言論 籲請國人贊助

△路透社五日巴黎電　法政府頃已決定積極努力在數日內募集一百五十萬萬佛郎，以供本年法國國防計劃之需用，參衆兩院昨夜已通過國防投資基金案。總理旭丹昨發表言論籲請國人予以贊助，謂國人為國家安全所驅迫不得不作物質上之大犧牲，政府之創此基金不獨可避免關於募款用途之爭議，且可表示吾人國家安全高於黨綱變更之決心，法國不問財政如何多也。

二次國民使節 詮衡人物

（同盟社六日東京電）在五日午後之國家總動員法案委員會，對於政友會之河野一郎氏之質問，廣田外相言明，對歐美採取第二次之國民使節之方針，目下正在詮衡人物云。

博覽會 世運大會
事變解決照常舉行

（同盟社六日東京電）近衛首相在五日衆議院國家總動員法案委員會，對政友會之河野一郎氏之質問，謂博覽會之舉行已為世界週知之事，如今突然中止，反有影響於國際，此乃二年後之事故無先行討論之必要，若事變解決，則博覽會與奧林匹克大會仍以舉行為妙，而闡明對奧林匹克大會之態度云。

臨時政府 將接收山西

△同盟社四日北京電　中華民國臨時政府近待日軍在山西之行動告一段落後，擬將該省置於臨時政府之統治下，並擬任命省長，藉圖救山西共產軍暴虐所苦憐之省民之安居樂業，而着手再建設也。

民間航空士 要求從軍

△同盟社四日東京電　日本帝國飛行協會斡旋民間機師之從事，乃長期戰航空報告之一也。航空機師若有熱心從事者，提出志願書，當局決將取用，且軍事當局以為不必定有機師執照，故從事志願者其數甚多也。

君欲節省經費乎？非裝電話不可……

一件電話可供多數人之用既不要吃飯又不要任宿所謂化錢少而用處多[illegible]人去傳遞消息則需飯車資着實可觀且有時因消息遲緩事業失其敎濟以致經濟上之損失更加不小所以要節省經費先要裝置電話請君注意

君欲時間經濟乎？非裝電話不可……

現在百業要復興事務必然繁忙有電話[illegible]解決者五分鐘可以了之一日之中只有十四個一百四十四個五分鐘就是有電話一天可解決許多事體因此事業容易成功商務容易發達所以要時間經濟亦先要裝置電話請君注意

附帶報告……

無錫電話公司復業伊始為普遍優待用戶起見廉價三個月裝費押[illegible]六元倘從前一向裝用電話者只要收整理費五元請君勿要錯過此[illegible]

無錫自治委員會佈告

為佈告事查前以慘災初平亟應糾正從前謬誤促進日[illegible]東亞統一和平之主旨此後城鄉人民途遇大日本皇軍[illegible]敬禮藉表睦誼業經登報佈告在案近來由鄉返城者日多[illegible]軍均應脫帽致敬誠恐未及週知特再剴切告誡仰即遵照[illegible]佈
委員長　楊[illegible]

無錫自治委員會佈告

為佈告事准海軍通譯官堀利雄君面交砲艇隊指揮官合[illegible]同鄉者(一)應執有由維持會發給記明姓名職業家族人數[illegible]分證明書(二)在蘇州河以南公共租界及法租界登岸後須[illegible]市民協會(正金大樓四號)經過正式之手續使其回鄉等因又[illegible]砲艇隊部發給證明書以利航行等語合亟佈告仰人民一體知悉此[illegible]利雄君面談如有人由無錫至上海確係正當良民呈由自治會核准後得轉請駐錫海軍

無錫自治委員會佈告

為佈告事照得清查戶口為維持治安切要之圖本邑兵燹以來流離失所自本會成立以來秩序漸見恢復人民之陸續回[illegible]衆多亟應清查戶口以維公共安寧茲由本會製訂各項[illegible]查戶口規則自佈告之日起分別派員先就城區舉辦[illegible]特佈告週知務仰居民人等遇有調查人員到達時應將戶內人口依表逐項填註清楚萬勿有所疑慮故意隱瞞致干處罰切切此布
中華民國二十七年一月二十八日
委員長　楊翰西　委員　高集安　秦琢如　張揆伯　楊高百　秦亮工　王[illegible]

無錫自治委員會日語傳習所第三屆招生

（報名）即日起開始（報名處）前縣初中本[illegible]或新錫日報社（簡章）備索（校址）前[illegible]初級中學原址
所長　陸榮圻

中醫外科 喉科　丁亮祖　照常應診
診所　無錫北門外長安橋橫街

中醫　趙栖生　照常應診
常州城中小婁巷新丁牌十五號原址

世醫內科　侯渭卿
應診時間　每日下午五時後出診以五號為度城區為限 不取診金必須在上午九時前掛號
診所地址　常州東門驛岸上

無錫自治委員會電所登記商店　售電
福明電料號
本號專門代客裝置及修理等一切大小工程如有貴客光顧毋任歡迎價目特別克己謹此廣告
地址　常州大市橋青菓巷內　電話七十號

常熟自治委員會佈告

為佈告事查本縣軍事甫定境內各河港每有外國船舶自由出入不獨有關治安抑且妨害航政本會為地方安全計特再嚴禁嗣後凡外國船舶一律不准在內河通行倘敢故違定予扣[illegible]合行佈告仰各區事務所隨時查報並嚴禁外[illegible]特此佈告[illegible]一體週知
委員長

常州自治委員會通告

照得城區正在復興市面，各商販來市營業，按照向例，應有記給照之規定，茲為便於稽考，並資保護起見，特訂[illegible]書，凡遇有牌號之商舖證書費應繳國幣五角，其業已開張營業者，應繳國幣一元，攤售之戶[illegible]應逕赴常州市公所填具申請書聽候轉送本會核務除令市公所查照外合行通告，仰各商人等，遵即來會繳費領證，勿自延誤，特此通告

常州自治委員會通告

為通告事本會所設食米平價處已定於二月十二日撤銷已[illegible]商華中等十家呈請復業以本市地區之廣，僅此十家供米[illegible]應為此通告全縣各米商迅速復業，以維民食並照章向本會領取營業證書為要特此通告

常熟施療所
上午門診　下午出診
地址菜園弄　預和醫院

日本軍開始施醫通告
日本軍特務部為一般民衆之病人自二月九日起在下列地址開設施醫所不問所患何病速往就診以復健康
免收醫藥費
施診所　中山路老西門外大自力坊馬路甲長宅
診療時間　上午九點至十二點　下午一時至五時
禮拜休診
軍特務部鎮江宣撫班

鎮江同興時計鐘表修理舖廣告
啓者敝舖因適應環境維持市面起見特聘請鐘表修理專家於城內中山路中段開設時計修理舖無論何種何式鐘表皆可添配玻璃修理機件並有以下三特點一，定時取貨非常準確二，修理機件非常耐用三，取費低廉非常客氣如蒙照顧毋任歡迎
本店主謹啓

恒順醬園
三伏抽油　原瓶滴醋　罐頭什景　花[illegible]名酒
地址　鎮江西門大街擱子街口

隱約螢火光

蘭

母親不時地向着我望，桌上放着四盆月餅，水菓之類應節的食品，我已吃了三個月餅，二隻柿子，母親只把一個苦菜月餅咬了一口，還有一大半個再也不吃了。我只是咬着月餅，並沒有覺到甚麼，直到母親向我望得次數多了，我才停住了喫，注意到母親的態度來，一層憂鬱悽慘的薄霧，罩在他的面上，還是很顯明的。

「良兒！再喫一個，今夜是中秋節呀！」母親看見我呆着不喫了，便又在盆裡拿了一個月餅，放在我的面前這樣地說。說完，頭慢々地俯了下來，靜寂的空氣中，可以聽見母親微々的顫抖的喘息聲。

呵！呵！是的，今夜是中秋了！不錯，又是中秋夜了！我知道母親悽切的心絃又給景物和節候彈動了回憶的哀調，整個的心靈完全沉醉於悲哀中了！我又不好去慰他，提起妹々，恐怕又要使他悲哭哩！

把窗子推開，一陣夜涼便襲了過來。我無意識地憑着窗向外眺望，月明如水，後園全部景物，都被蒙罩在銀白色的月光下。

「母親！夜景有趣呢……」我想把母親的悲哀引到他方面去，這樣地對他說。拉他同來欣賞，想使母親快樂，我賞月光中的後園夜景。

母親默々地，和我並排憑着窗檻，仰着頭，呆々地向天空中閃爍的繁星望着，一會兒，用左手向天空指々。一會兒嘴唇抖動着，像在說些什麼，一會兒，蒼老而憔悴的臉上泛上了一片淺淺的苦笑！……我並不恐懼，我很知道，母親又在想什麼，這種的情形已不止一次，我早已看得熟了。

我也望々天空，望々月光下的渺茫的一切，我再看々可憐的母親，我不禁快要哭出來了！

唉！杏金妹々！——最親愛的，只有五歲的「阿毛」（小名）妹々呀！

「母親！那邊螢火虫罷？很有趣的！」遠々便驚醒了母親的出神的沉思，這樣地說，母親果然俯下頭來。

「什麼？…那裡？…」母親隨口的問。

「那邊不是嗎？」我用手指着說。母親望了一會，又似出神似的。

唉，母親終于悽々哭起來了，終于嗚咽起來了！我好像恍然醒來，我又觸動了他的傷痕，我使他太難受了！

是民國十四（？）年的中秋夜裡，那時我還沒有進澄衷中學，還是每天住在家裡的。母親，妹々，和我，還有惠裳姪和采蓮姊々，都在後園賞月。妹々只有五歲，最天真，最活潑，嘴裡唱着，「月亮灣々上，灣到小姑進後塘，……」的童謠，不時的和惠裳姪爭大月餅吃。母親笑嘻々的看着二個小孩子胡鬧，我却對采蓮姊姊談童年時的故事。

忽然，一隻螢火虫向我們這兒慢々地飛來，我們並沒有注意，妹々卻大喚起來……

「星落下來了！星落下來了！」還不住地拍着手。

大家給妹々引起了注意，見是一只螢火虫，不禁哄然大笑起來。

「良明弟，快去撲來！」采蓮姊姊笑嘻々地把蒲扇遞給了我，等我拿了蒲扇去追逐時，螢蟲已飛到樹林裡消失了。

「星飛去了……星……」妹々像是很認真地說，我們又是一陣大笑了弄得妹々呆了起來。

「杏金！星又飛到天裡去了！那個大的不是嗎？」采蓮姊々指着天空中一顆最大的星，和妹々開頑笑說，大家又笑起來，祇有惠裳還是默々地吃他的月餅。

「星……哥々……星是……」妹々疑惑起來

「杏金！不要瞞，吃月餅罷！快要吃惠裳吃完了！」母親笑嘻々地打斷了妹々的問亂，妹々眼瞪々地向着我看々

這一夜，唉，這也是中秋的一夜！……

「夜明！呆着作甚？不要受了涼，可以睡了明天還要到學校裡去！呢！」母親帶着嗚咽的殘喘，打斷了我的思潮，這樣的對我說！我還是憑着窗望着，月兒已在正中，隱約的螢火虫還在閃耀。今夜怎能睡得着呢？轉輾反側，只見慘淡的月光，從窓子透了進來，洒在床上，母親的輕々的淒咽聲，還在耳邊廻旋。瑞裳姪今年已去甬江，采蓮姊々也已出閣，抹々，唉！妹々！唉！今年中秋的月色！

× × ×

美滿的家庭

福榮

他自從結婚到現在，差不多將到一年了。的確的，他們結婚的那天，正是菊花盛開的時節，現在又是東籬黃花，晚節獨秀的時候了。

他不只給與他丈夫濃摯的愛情，而且家庭裏的一切，他都處理的井井有條。按他們的經濟狀況說起，本可很闊綽的擺場面！——因為他是D埠著名的S中學的校長，而且兼任F大學的生物學講席。每月足有四百元的進款。他很可以安然地坐在家裏享福，或是整日的消磨光陰在各種娛樂場所，呼奴喝婢地擺太太架子。再說他的學識，也很可以自豪。因為他就是D埠女子最高學府的畢業生。用不着再苦々地讀那蟹行文字。就是讀，也只該拿幾本新小說，隨便作為茶餘飯後的消遣。

但是他雖然是個時髦少婦，可是頗有遠大的計劃。他不肯學那揮金如土的闊太太，只管現在，不顧將來，他更不肯甘於現代一般的女學生，一出校門，就把書本束之高閣，每日只顧陪着自己的愛人行樂，所以他積極的精神，是很可仰慕的，他每天還到N女中去教書，——縱然他的丈夫，幾次怕他勞痒，要決然地代他把功課辭去，但他並不要貪圖逸樂，始終不會允諾，

他下課回家，時常親自督視夫役收拾院內雜物。或到廚房裏檢察老媽子作的飯菜，是否清潔。有時他竟自願地親自下手烹調，因為他們自已吃起來可適口些。屋內的陳設，他絕不使他有一絲的紊亂或不潔。不用說他的衣服，是自已親手做的，就是他丈夫的衣服，也多半是他的手工的成績。他不只對他教授的功課，努力預備。並且竭力搜羅原文的參考書。他酷嗜文學的性情使他不自禁地讀閱西洋名家小說或詩歌，戲劇，常々到更深夜靜，

他日常用度，雖然剋意求儉，但是應做的事，絕不吝嗇小費，或只對小買賣人，爭較錙銖只是自奉甚儉罷了，——待遇親朋故舊，以及僕役人等，或是臨難告貸，襄助慈善事業的各種事項，都能慷慨解囊，

他們愛情維繫着的美滿家庭，得到克勤克儉的伊的慘淡經營，前途愈加遠大而光明了，

長腿將軍之軼事

長腿將軍張宗昌，雖死了多年了，關于他生平的軼事，現在傳流在民間者，還是很多，他是一位老粗，由當兵起一直做到山東的督軍，文字他看了就要搖頭，有時還要發脾氣，還是因為他沒有受過教育的原故，他對於政治毫無認識，所以不能作主張把山東的政治辦出好的成績來，不過他在個人私德方面對於朋友很講義氣，據說他原是鐵匠出身，在微末時曾與另一鐵匠結為兄弟，張督帥，顯貴後，另一鐵匠因年老，不能工作，當生活計，即至山東找張，惟衣服襤褸，狀如乞丐，幾次求見，均被閽人及衛兵驅逐，事聞於張，大貢其衛兵，卻於督軍署與該鐵匠會晤，見面即稱大哥，毫不自諱其身世，而狀貌之親近如舊時，未有絲毫架子，當時左右為之變色，該鐵匠此後由張招待，養尊處優，過其老太爺生活矣。

張生平嗜好，除色以外，還喜歡賭，他有些黑旋風的脾氣，是賭硬的，可是有時候急了，也會鬧出李逵打頭家一類不硬的故事來，有一次，他和人家打麻雀，他輸了不少的錢，當他手上一付索子的清一色做好的時候，牌差不多要抹完了，他和的是一索單吊，一索抬上已出了三張，連自已手上的是四張，當然不會有第五個一索出來，掉別的索子又來不及，眼見這一付大牌是沒有希望了。正當他發急的當兒，忽然對手一家打下一張一筒來，他就忽忙的把牌倒下，說是和了，當時在場的幾位賭友一看，忙說大師看錯了，這是一筒，張大笑著說：「一些沒有錯，誰道有名的麻雀吃大餅的和法你們都不懂麼」，大家拿他講得沒有辦法，只好把大家的籌碼送過來。（作者按：所謂麻雀吃大塊，就是一索有很多的把它雕刻成一個麻雀，而一筒正好是一個大塊）

社會相之一

昨天因事經過寧波路，在廣西路角某醬園門首，見有三四個『倒冷飯』的『癟三』，主使其中一個較年輕的『小癟三』，叫他向坐在醬園前階石上的一個『蓬首跣足『衣衫襤褸』，年約三十左右，混身索々作抖的一個『女癟三』說話，起先那『小癟三』不肯，後來經兩個『大癟三』再三催促，他才硬着頭皮，擺出一副哭笑不得的一本正經，並且又嘻皮笑臉的面孔，向她說道，「喂！格寡老，儂飯阿曾吃過，作興勿曾吃過，格末到阿拉公館（弄堂）裏去搭阿拉幾個老朋友一淘吃，並且還有很好的菜……」那女人對他呆望很久，顯着一種奇異的眼光，閉着嘴，不說什麼……

旁觀的我，弄得也有些莫明其妙，不知道這一批好漢，是不是仗義執行『癟三惜癟三』的王道呢？還是在實行男人愛女人的人生真諦！

歡迎投稿

本欄是關於一切舞場舞女生活，情史，以及家庭婦女生活，艷史與電影秘史等報告，均在徵求之例，凡是關於上項消息供給本報，十分歡迎，一經刊登，略致稿酬

小舞場之聲

福榮

舞女叫小郎聲

爵士音樂聲

舞女呼侍者聲

水手舞之足跟聲

舞女相罵聲

以及………

XOJB 大上海廣播電台播音節目（周率九〇〇）

三月八號 星期二

時間	節目
自上午一一、五九 至正午一二、〇〇	報告鐘點
自正午一二、〇〇 至下午一、〇〇	唱片（中國歌舞唱片（流行歌中國，））
自同一、〇〇 至同一、三〇	新聞解說（北京話）
自同一、三〇 至同二、三〇	唱片（平劇，老生，青衣）
自同二、三〇 至同三、〇〇	報告新聞（北京話）
自同六、〇〇 至同六、二〇	兒童節目（童話）（孟加拉民間故事）
自同六、二〇 至同六、四〇	報告新聞（日本話）
自同六、四〇 至同七、〇〇	教授日本話（教科書，空中教授本日語百日通）
自同七、〇〇 至同七、二〇	講演（錢氏科學叢談）
自同七、三〇 至同八、〇〇	報告新聞（廣東話）
自同八、〇〇 至同九、三〇	遊藝（八、〇〇 國樂）（八、四五 滑稽）
自同九、三〇 至同一〇、〇〇	報告新聞（北京話）

蘇州自治委員會內務處佈告

為佈告事查自事變以還局勢日趨敉定居民漸來自應共同心力圖謀恢復振興俾期安居樂業茲值大難初平瘡痍未復本處為絕遏亂源鞏固地方治安起見先行舉辦城廂清查戶口編查保甲制度特定本年二月十五日起派員開始出發挨戶編查深望居民應體本處安靖閭閻之至意於戶籍員到門時據實填報務須真實不得稍有漏隱更勿輕信流言妄啟疑慮致礙自治進行而干咎戾為此佈告周知仰各凜遵毋違切切此佈

處長陳則民 副處長馮心支

中華民國廿七年二月 日

蘇州自治委員會財務處佈告

為佈告事查本縣車捐征收章程業經本處呈奉 蘇州自治委員會核准在案茲定於三月一日起在景德路本處設立捐務征收所開始征收各項車輛捐欵其應納捐額除年捐月捐應照章繳納外所有期捐季捐本應春夏兩季合併[illegible]於營業人力車輛並應繳驗執業證據後始許繳捐領照合行將征收章程佈告周知仰合邑車商車主人等一體遵照辦理免干究罰切切此佈計粘附車捐征收章程十七條

蘇州自治委員會財務處車捐征收章程第一條 凡在本會轄境行駛之各種車輛經檢驗合格後應向本處繳欵領取捐照調換新捐照第二條 車捐分年捐期捐季捐月捐四種一、年捐每年[illegible]年為一期於每年一七兩月十五日前繳納三、季捐於每年一四七十等月十五日以前繳納四、月捐於每月十日以前繳納第三條 車輛捐率如左一、自用人力車每季每輛捐洋四元五角二、營字營業人力車每月每輛捐洋[illegible]一元四、營字人力車每期每輛捐洋五元五、自用脚踏車每年每輛捐洋一元五角六、營業脚踏車每年每輛捐洋三元七、馬車每月每輛捐洋六元八、運輸貨車每季每輛捐洋四元第四條 凡繳年捐車輛在一月一日後[illegible]磁質捐照者應另備價繳領第六條 各項車輛之號牌捐照應照下列規定處所懸掛一、自用人力車號牌捐照應懸掛於車軸中段二、營業人力車號牌應釘於車右擋輪板之前段並須將同號之月捐照貼於車廂背面三、[illegible]車號牌應懸於後輪車軸之中段五、運貨車號牌及磁質捐照應釘於車右橫木之前端第七條 凡車輛漏捐者除按照手續補捐外並處以捐數加倍之罰金各種車輛不掛捐照者概以漏捐論第八條 各種車輛牌照不依照第六[illegible]車輛不得營業違者照營業車捐數之三倍處罰第十條 凡無牌照之車輛行駛者一經查獲即予沒收第十一 凡被扣車輛車主應於七天內照章繳納罰金具結領還逾限即將車輛沒收第十二條 罰金每月結束一次[illegible]止行駛滿一年一月一季一期者得聲請停捐並將號牌捐照分別繳銷否則仍須繳捐第十四條 凡遺失號牌執照者應將遺失原因聲明並覓具妥保分別聲請查明補發[illegible]五條 凡車輛繳捐逾規定期限者每輛加收逾期罰金二角第十六條 本章程如有未盡事宜隨時呈請修正之第十七條、本章程呈奉蘇州自治委員會核准施行

妙齡少女招待非常美麗

身入其境宛如到了銀座的勝地

佈置華麗 酒菜味美

江邨 銀座 酒家

景德路五福弄口

西湖 大世界

滑稽戲 魔術 紹興戲 大京班 杭州戲 水法 火戲 獨脚戲

門票每位僅售大洋二角 合日金念錢

景德路利蘇印刷所 觀前街文怡書局

照常復業

如蒙惠顧 無任歡迎

蘇州 志華 產科醫院

蕭家巷中 照常 應診

梅園菜館

酒餚麵點 水餃饅首

分館 大世界二層樓

杭劇 青年會日語補習學校 第三班招生

時間 每星期一二四 五時至九時 早晨八時

收費 每月收一元 五角講義費 在內 收月三元

西子湖邊風景好 遊客請到山外山

山外山 [illegible]

招待週到 菜價適口

如蒙惠顧 非常歡迎

外西湖 平湖秋月[illegible]過

一日語便覽

分門別類 要便利必須[illegible]

適應蘇州地方環境 [illegible]即能[illegible]

每册大洋二[illegible]

蘇州[illegible]

速成日語講習所

班次 普通日語班 速成會話班 修業期 普通班六個月 [illegible]

學費 普通班每月一元 速成班每月二元

所址[illegible]

皇后水電行

營業要目

承接一切水電工程 專修各式電機 無綫電各種 經售各種電氣材料 並備最新各國收音機

廉價出售

地址[illegible]

上海新申報杭州分館啟事

本分館受總館委託辦理杭州各地發行事宜已設館址於「杭州三橋址直街」[illegible]日起開始經銷批價特廉凡本市[illegible]各地願擔任推銷者均請來本分館接洽可也

杭州大日本特務機關佈告

為布告事照得杭市全區及湖墅五處粥廠現已開辦凡屬貧苦人民均可乘照上年慣例就近到廠領粥務須保守秩序不得互相擁擠倘有無知愚民依間滋擾定予從嚴懲辦決不寬貸仰各凜遵毋違此布

昭和十三年二月四日

大日本杭州特務機關長[illegible]

杭州市自治委員會佈告

為佈告事查本會自成立以來對於市區治安盡力維持現在秩序漸臻恢復各商遊居四鄉者相率來歸安居樂業指日可期惟查凡百設施端賴財力推動茲本會為謀繁榮市廛及適應現時需要策進一切建設起見先行制定徵收筵席捐茶館捐遊藝捐暫行章程三種自二月十六日起開始徵收又店屋捐住屋捐旅店捐人力車捐汽車捐脚踏車捐雜項車捐七種自三月一日起開始徵收尚有其他應徵捐欵另候公佈施行其捐目捐率業經一再斟酌大部分均予從輕課算以期減少人民負擔所有定期開徵之各項章程[illegible]當此百廢待興在在需欵之際各商民深明大義務望踴躍報繳萬勿意存猶豫致礙整個計劃事關共濟時艱其各遵照毋違切切此佈

計開

一、征收筵席捐

一、征收店屋捐

一、征收住屋捐

一、汽車捐

一、脚踏車捐

一、征收茶館捐

一、旅店捐

一、雜項車捐

一、征收遊藝捐

一、人力車捐

杭州市自治委員會佈告

為佈告事查杭市警衛力量亟待充實除經大日本憲兵隊臨時組織巡警隊外並由本會招募警察正在積極訓練一俟訓練完成分區設署派分服務近查外間有不逞之徒假借名義擅自侵入商號民居劫掠財物似此不法行為深堪痛恨嗣後如有前項事發生准其隨時扭送來會或據實報告大日本憲兵隊及本會警衛科定予依法嚴懲決不寬貸切切此佈